

COMMUNE DE ROUGEMONT

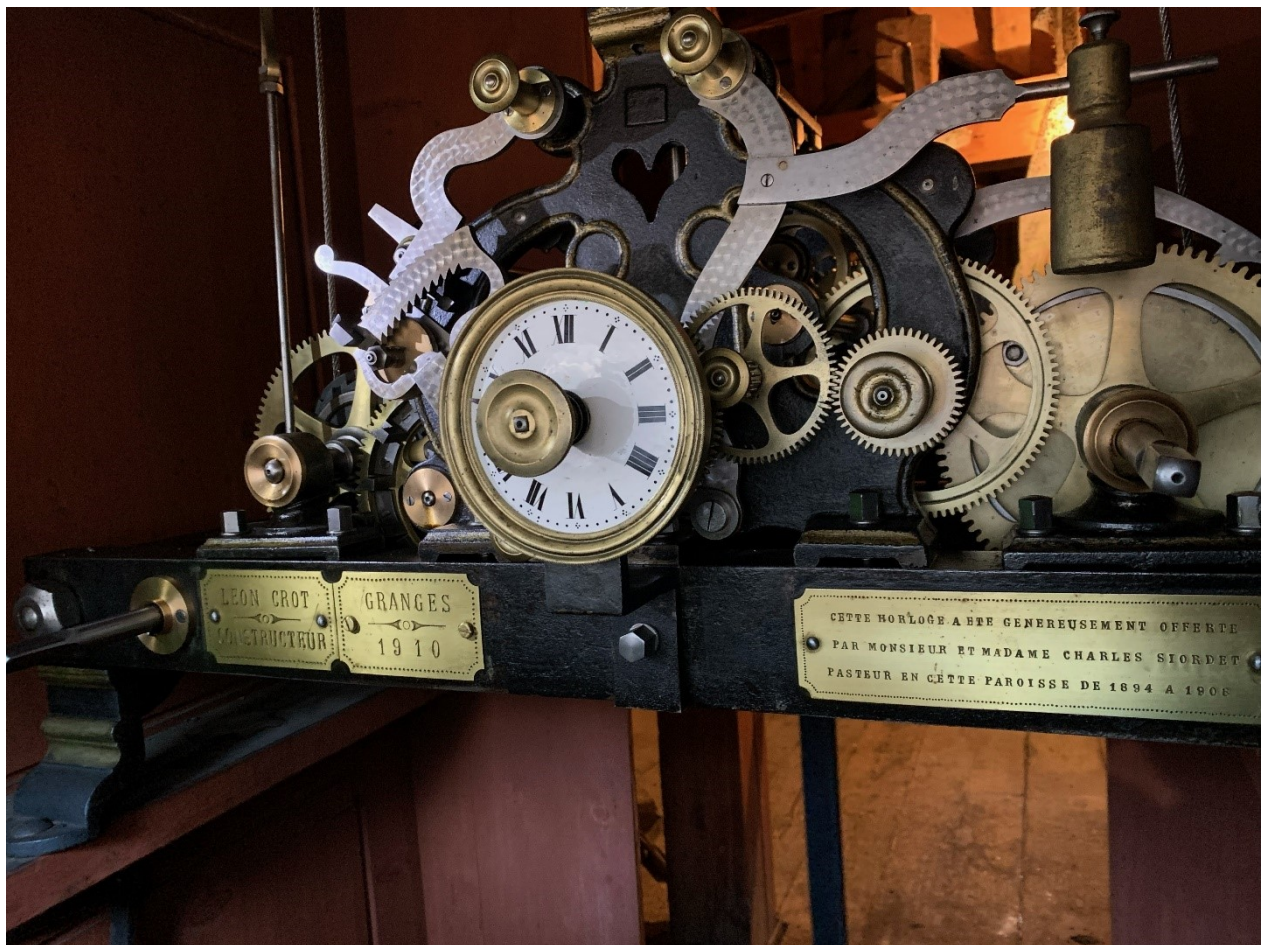

Annexe au préavis 03/2023
RAPPORT DE GESTION
2022

Préambule

Monsieur le Président,
Mesdames et Messieurs les conseillers,

Conformément aux dispositions :

- de la loi du 28 février 1956 sur les communes (art. 93 c)
- du règlement du 14 décembre 1979 sur la comptabilité des communes (art. 34)
- du règlement du Conseil communal de Rougemont (art. 95)

La Municipalité a l'honneur de soumettre le présent rapport de gestion à votre approbation, ainsi que les comptes de la Commune arrêtés au 31 décembre 2022.

Table des matières

CONSEIL COMMUNAL	5
Exercice 2022	5
Séance du 22 mars 2022	5
Séance du 14 juin 2022	5
Séance du 28 juin 2022	5
Séance du 11 octobre 2022	6
Séance du 03 décembre 2022	6
Bureau et commissions	7
Mutations	9
Conclusion	9
VOTATIONS ELECTIONS	9
Votations fédérales du 13 février 2022	9
Elections cantonales du 20 mars 2022	10
Elections cantonales du 10 avril 2022	10
Votations fédérales du 15 mai 2022	10
Votations fédérales et cantonales du 25 septembre 2022	11
MUNICIPALITE	12
Composition + Divers	12
Activités de la Municipalité	13
Visite préfectorale	13
Relations intercommunales	13
Séances des syndicats, Préfet et députés	13
Riviera – Pays-d'Enhaut	13
Séance inter Municipalités	13
Economie, politique	13
1 ADMINISTRATION GÉNÉRALE	14
Personnel communal - Administration	14
Employés, apprentis et stagiaire	14
Généralités	15
Contrôle des habitants	15
Police des constructions	15
Police communale	15
Personnel communal - Service technique	16
Réception et Agence postale	16
Généralités	16
Naturalisations	17
Généralités	17
Associations - Tourisme	17
Association de Communes Vaudoises (AdCV)	17
Pays-d'Enhaut Région Economie et Tourisme (PERET)	17
Tour du Vanel - Restauration	18
Fête de Pâques	19

Marché Villageois.....	19
Fête du 1 ^{er} août	20
Rougemont Videmanette Run	20
Parc Naturel Régional (PNR)	21
Hôtel restaurant Le Valrose	23
Taxe de résidence.....	23
Sport.....	23
SportZentrum	23
Videmanette - Remontées mécaniques - Ski	23
Nouvel enneigement mécanique des pistes de ski	23
Nouveau Stade Slalom	24
3 DOMAINES & BÂTIMENTS.....	25
Bâtiments communaux.....	25
Chalet l'Arbalète.....	25
Chalet de la Planche	25
Hôtel de Commune	25
Bâtiment communal	25
Grande salle	25
Collège	25
Alpages	25
Chalet de Rodomont-Devant	25
Forêts	26
Groupement Forestier du Pays-d'Enhaut	26
Généralités	30
4 TRAVAUX	30
Aménagement du territoire	30
Plan d'affectation communal (PACOM)	30
Planification Place de la Gare	30
PPA l'Ougette	31
Stratégie régionale de gestion des zones d'activités (SRGZA)	31
Réseau routier.....	32
Généralités	32
Déneigement – Salage	32
Rampe du collège	32
Chemin du Saussery.....	32
Route de la Manche	32
Piste du Derreydzu.....	32
Routes d'alpages	33
Route de Rodomont	33
Cours d'eau.....	33
Réseau d'égouts.....	34
Analyses	34
Fuite sur le réseau d'égouts.....	34
Step de Rougemont	34
5 FORMATION – JEUNESSE – CULTURE - EGLISE.....	34
Administration des écoles	34
Association scolaire intercommunale du Pays-d'Enhaut (ASIPE)	34

Eglise – Salle de paroisse	34
Eglise – Réfection du pan Sud-Ouest de la toiture	34
Représentations « La Lumière des Moines »	35
Ecole de musique.....	35
Généralités	35
6 SECURITE PUBLIQUE.....	36
Police - Protection civile – Association Sécurité Riviera – Militaires.....	36
Police communale	36
Police cantonale	36
Assistant de police	36
Service de Défense Incendie et de Secours du Pays-d'Enhaut (SDISPE)	37
Evènements du 05 août 2022.....	38
Commission consultative du feu	38
Dangers naturels.....	38
Intempéries	38
Travaux sur parcelle N° 140	38
7 AFFAIRES SOCIALES	39
Service social.....	39
Association régionale du Pays-d'Enhaut pour l'accueil de jour des enfants (ARPAJE)	39
Santé publique.....	39
Pôle Santé du Pays-d'Enhaut (PSPE)	39
Cellule de crise.....	40
Pénurie énergétique	40
8 SERVICE DES EAUX.....	41
Généralités	41
Restriction d'eau	41
Eau contaminée	42
Fuites sur le réseau d'eau communal	42
Station de pompage des Fontaines.....	42
Chemin des Coursions.....	42
Le Crêt – Garage du Vanil – RC 702.....	42
Collège – Ruelle de la Gare	42
Rodomont Devant – La Chia	42
Réservoir de la Forclaz – Le Guffre	42
Conduites aux Chavalets	42
CONCLUSION.....	43

CONSEIL COMMUNAL

Exercice 2022

Nombre de séances ordinaires :	4
Nombre de séance extraordinaire	1
Nombre de préavis présentés au Conseil :	19
Nombre total de conseillers(ères) jusqu'au 30 juin :	35
Nombre total de conseillers(ères) dès le 1 ^{er} juillet :	35

Ci-après, nous vous proposons un bref résumé des diverses décisions prises durant cette année :

Séance du 22 mars 2022

Présidence :	M. Thierry Gerber, Président	Présent(e)s : 27
Préavis N° 1 :	Demande de crédit complémentaire pour les mesures de protection des dangers naturels (Conduite d'eau & parcelle 140) <i>Accepté à l'unanimité</i>	
Préavis N° 2 :	Demande de crédit complémentaire pour l'entretien des réseaux d'eau et d'égouts secteur « Le Crêt – Garage du Vanil » <i>Accepté à l'unanimité</i>	
Préavis N° 3 :	Demande de crédit complémentaire pour l'entretien du réseau d'eau et d'égouts secteur « Chemin des Poses – Chemin des Coursions à la Cotze » <i>Accepté à l'unanimité</i>	

Séance du 14 juin 2022

Séance extraordinaire pour présentation du PACom en présence du bureau GEA

Séance du 28 juin 2022

Présidence :	M. Thierry Gerber, Président	Présent(e)s : 34
Préavis N° 4 :	Adoption des comptes et rapport de gestion 2021 <i>Accepté à l'unanimité</i>	
Préavis N° 5 :	Demande de crédit pour les travaux d'urgence à la route des Fenils <i>Accepté à l'unanimité</i>	
Préavis N° 6 :	Demande de crédit pour l'achat d'un nouveau véhicule <i>Accepté par 28 oui, 2 non et 2 abstentions</i>	
Préavis N° 7 :	Demande de crédit pour les travaux d'entretien de la route du Revers <i>Accepté à l'unanimité</i>	
Préavis N° 8 :	Adoption du plan d'affectation communal PACom et son règlement, du plan d'alignement fixant les limites des constructions, des plans de la constatation de la nature forestière <i>Accepté</i>	

Séance du 11 octobre 2022

Présidence :	M. Thierry Gerber, Président	Présent(e)s : 25
Préavis N° 09 :	Demande d'un crédit pour le remplacement des applications de gestion informatique <i>Accepté par 23 oui et 1 abstention</i>	
Préavis N° 10 :	Adoption de l'arrêté communal d'imposition 2023 <i>Accepté à l'unanimité</i>	
Préavis N° 11 :	Demande de crédit pour les travaux d'urgence à la route de Rodomont <i>Accepté à l'unanimité</i>	
Préavis N° 12 :	Demande d'un crédit d'étude pour le futur réservoir d'eau potable à la Forcla <i>Accepté par 22 oui, 1 non et 1 abstention</i>	

Séance du 03 décembre 2022

Présidence :	M. Thierry Gerber, Président	Présent(e)s : 33
Préavis N° 13 :	Budget 2023 <i>Accepté par 31 oui et 1 non</i>	
Préavis N° 14 :	Demande de crédits complémentaires budget 2022 <i>Accepté à l'unanimité</i>	
Préavis N°15 :	Adoption du règlement communal sur les émoluments de constructions <i>Accepté à l'unanimité</i>	
Préavis N°16 :	Constitution d'un droit distinct et permanent Hôtel de Commune et ancien local de voirie <i>Préavis retiré</i>	
Préavis N°17 :	Demande d'un crédit d'étude dangers naturels, sécurisation du torrent du village, avant-projet, projet d'ouvrage et mise à l'enquête <i>Accepté à l'unanimité</i>	
Préavis N°18 :	Modification du règlement communal de la taxe sur les résidences secondaires <i>Accepté</i>	
Préavis N°19 :	Demande de crédit complémentaire pour les travaux d'urgence à la route de Rodomont <i>Accepté par 31 oui et 1 abstention</i>	

Bureau et commissions

Composition du bureau

Jusqu'au 30 juin 2022	
Fonction	Prénom Nom
Président	Thierry Gerber
1^{ère} Vice-Président	Christophe Barbey
2^{ème} Vice-Présidente	Marianne Moratti
Scrutateurs	Patrick Tschudin
	Andrea Matti
Scrutateurs suppléants	Rachel Schwitzguebel
	Beat Wampfler
Secrétaire	Nathalie Testa

Dès le 1^{er} juillet 2022	
Fonction	Prénom Nom
Président	Thierry Gerber
1^{er} Vice-Président	Christophe Barbey
2^{ème} Vice-Présidente	Marianne Moratti
Scrutateurs	Beat Wampfler
	Raphaël Eggen
Scrutateurs suppléants	Gilles Châtelain
	Nicolas Gerber
Secrétaire	Nathalie Testa

Commissions permanentes

Jusqu'au 30 juin 2022

Commission de gestion	
Fonction	Prénom Nom
Président	Colin Rayroud
Membre	Danièle Hakim
Membre	Christophe Moret
Membre	Magali Riond
Membre	Guy Saugy
Membre	Sylvie Yersin
Membre	Marie Nussbaumer

Commission des routes et infrastructures	
Fonction	Prénom Nom
Président	Bernard Yersin
Membre	Daniel Favre-Perrod
Membre	Philippe Gonçalves Guerra
Membre	Jean-Albert Lenoir
Membre	Alexis Morier (fils)
Membre	Morgane Rochat
Membre	Rachel Schwitzguebel

Commission d'urbanisme	
Fonction	Prénom Nom
Présidente	Laurence Sieber
Municipal	Frédéric Blum
Membre	Fernand Blatti
Membre	Nicolas Blatti
Membre	Matthias Moratti
Membre	Cédric Morier

Délégués ASIPE	
Fonction	Prénom Nom
Comité	Michèle Genillard
Conseil (muni)	André Reichenbach
Conseil (muni)	Stéphane von Siebenthal
Suppléante (muni)	Annie Schwitzguebel
Membre (CC)	Annie Blum
Membre (CC)	Vanessa Holt
Suppléant (CC)	David Rossier

Commission de recours en matière fiscale	
Fonction	Prénom Nom
Présidente	Magali Riond
Membre	Annie Blum
Membre	Jean-Pierre Urweider

Dès le 1^{er} juillet 2022

Commission de gestion	
Fonction	Prénom Nom
Président	Marianne Moratti
Membre	Danièle Hakim
Membre	Andrea Matti
Membre	Christophe Moret
Membre	Guy Saugy
Membre	Sylvie Yersin
Rapporteuse	Marie Nussbaumer

Commission des routes et infrastructures	
Fonction	Prénom Nom
Président	Bernard Yersin
Membre	Daniel Favre-Perrod
Membre	Philippe Gonçalves Guerra
Membre	Jean-Albert Lenoir
Membre	Alexis Morier (fils)
Membre	Morgane Rochat
Membre	Rachel Schwitzguebel

Commission d'urbanisme	
Fonction	Prénom Nom
Présidente	Laurence Sieber
Municipal	Frédéric Blum
Membre	Fernand Blatti
Membre	Nicolas Blatti
Membre	Matthias Moratti
Membre	Cédric Morier

Délégués ASIPE	
Fonction	Prénom Nom
Comité	Michèle Genillard
Conseil (muni)	André Reichenbach
Conseil (muni)	Stéphane von Siebenthal
Suppléante (muni)	Annie Schwitzguebel
Membre (CC)	Annie Blum
Membre (CC)	Vanessa Holt
Suppléant (CC)	David Rossier

Commission de recours en matière fiscale	
Fonction	Prénom Nom
Présidente	Magali Riond
Membre	Annie Blum
Membre	Jean-Pierre Urweider

Mutations

Pour 2022, il n'y a pas eu de changement au niveau de la présidence au Conseil Communal.

Mme Magali Riond et M. Colin Rayroud ont quittés la commission de gestion et sont remplacés par Mme Marianne Moratti et M. Andrea Matti. Il n'y a pas de changement pour les autres commissions.

Conclusion

La Municipalité tient à remercier l'ensemble des conseillères et conseillers pour leur engagement politique ainsi que pour la confiance et les excellentes relations vis-à-vis de l'exécutif.

VOTATIONS ELECTIONS

En 2022, les électeurs de Rougemont ont été convoqués aux urnes à **5** reprises :

Votations fédérales du 13 février 2022

1. Initiative populaire du 18.03.2019 « Oui à l'interdiction de l'expérimentation animale et humaine – Oui aux approches de recherche qui favorisent la sécurité et le progrès » :

	Participation	Oui	Non
Rougemont	34.78%	20.89%	79.11%
Vaud	42.62%	18.39%	81.61%
Suisse	44.20%	20.90%	79.10%

2. Initiative populaire du 12.09.2019 « Oui à la protection des enfants et des jeunes contre la publicité pour le tabac (enfants et jeunes sans publicité pour le tabac) » :

	Participation	Oui	Non
Rougemont	34.78%	42.41%	57.59%
Vaud	42.63%	67.19%	32.81%
Suisse	44.24%	56.70%	43.30%

3. Modification du 18.06.2021 de la loi fédérale sur les droits de timbre (LT) :

	Participation	Oui	Non
Rougemont	34.78%	49.37%	50.63%
Vaud	42.51%	40.50%	59.50%
Suisse	44.03%	51.65%	48.35%

4. Loi fédérale du 18.06.2021 sur un train de mesures en faveur des médias :

	Participation	Oui	Non
Rougemont	34.78%	42.86%	57.14%
Vaud	42.55%	57.09%	42.91%
Suisse	44.14%	45.40%	54.60%

Elections cantonales du 20 mars 2022

1. Election du Grand Conseil du 20 mars 2022 :

Participation VD : 34.28%

Candidat	Suffrages Rougemont	Suffrages Rossinière	Suffrages Ch.-d'Oex	Suffrages Pays-d'Enhaut
Mottier Pierre-François	69	64	403	536
Schnegg Claude	44	58	306	408
Saugy Isabelle	12	14	77	103
Fatio Eric	22	41	206	269
Baux Céline	91	45	426	562
Berruex Pascal	36	30	179	245
Barbey Christophe	11	11	41	63

Taux de participation	34.79%	37.77%	41.59%	40.03%
-----------------------	--------	--------	--------	--------

2. Election du Conseil d'Etat du 20 mars 2022 (1^{er} tour) :

Candidats ayant obtenu la majorité absolue à Rougemont soit 78 voix

Candidat	Suffrages Rougemont	Suffrages Vaud	Remarque
Borloz Frédéric	110	70'001	
Moret Isabelle	109	70'875	
Buffat Michaël	102	59'693	
Luisier Brodard Christelle	100	75'113	Elue
Dittli Valérie	89	59'678	

Taux de participation	34.79%	34.28 %
-----------------------	--------	---------

Elections cantonales du 10 avril 2022

1. Election du Conseil d'Etat du 10 avril 2022 (2^{ème} tour) :

Candidat	Suffrages Rougemont	Suffrages Vaud	Remarque
Borloz Frédéric	107	87'372	Elu
Moret Isabelle	103	87'646	Elue
Buffat Michaël	99	73'374	
Dittli Valérie	91	80'431	Elue

Taux de participation	30.55%	37.59%
-----------------------	--------	--------

Votations fédérales du 15 mai 2022

1. Modification du 01.10.2021 de la loi fédérale sur la culture et la production cinématographique (loi sur le cinéma, LCin) :

	Participation	Oui	Non
Rougemont	28.29%	68.75%	31.25%
Vaud	38.47%	76.14%	23.86%
Suisse	40.03%	58.40%	41.60%

2. Modification du 01.10.2021 de la loi fédérale sur la transplantation d'organes, de tissus et de cellules (loi sur la transplantation) :

	Participation	Oui	Non
Rougemont	28.29%	74.40%	25.60%
Vaud	38.53%	81.31%	18.69%
Suisse	40.26%	60.20%	39.80%

3. Arrêté fédéral du 01.10.2021 portant approbation et mise en œuvre de l'échange de notes entre la Suisse et l'Union européenne concernant la reprise du règlement (UE) 2019/1896 relatif au corps européen de garde-frontières et de garde-côtes et abrogeant les règlements (UE) no 1052/2013 et (UE) 2016/1624 (développement de l'acquis de Schengen) :

	Participation	Oui	Non
Rougemont	28.29%	85.60%	14.40%
Vaud	38.44%	74.43%	25.57%
Suisse	39.98%	71.50%	28.50%

Votations fédérales et cantonales du 25 septembre 2022

1. Initiative populaire « Non à l'élevage intensif en Suisse (initiative sur l'élevage intensif) » :

	Participation	Oui	Non
Rougemont	50.78%	20.35%	79.65%
Vaud	52.74%	34.45%	65.55%
Suisse	52.27%	37.13%	62.87%

2. Arrêté fédéral sur le financement additionnel de l'AVS par le biais d'un relèvement de la TVA :

	Participation	Oui	Non
Rougemont	50.78%	58.04%	41.96%
Vaud	52.68%	45.59%	54.41%
Suisse	52.16%	55.07%	44.93%

3. Modification de la loi fédérale sur l'assurance-vieillesse et survivants (AVS 21) :

	Participation	Oui	Non
Rougemont	50.78%	57.78%	42.22%
Vaud	52.70%	37.94%	62.06%
Suisse	52.18%	50.55%	49.45%

4. Modification de la loi fédérale sur l'impôts anticipé (Renforcement du marché des capitaux de tiers) :

	Participation	Oui	Non
Rougemont	50.78%	65.89%	34.11%
Vaud	52.46%	46.91%	53.09%
Suisse	51.70%	47.99%	52.01%

Objet cantonal :

1. Révision partielle de la Constitution du Canton de Vaud du 14.04.2003 liée à la création d'un Conseil de la magistrature :

	Participation	Oui	Non	Blancs
Rougemont	50.78%	49.34%	28.82%	21.83%
Vaud	51.39%	65.18%	26.48%	8.34%

MUNICIPALITE

Composition + Divers

Syndic : Administration générale – Aménagement du territoire – Police – Cellule de crise – Promotion économique – Médias	M. Frédéric Blum
1^{ère} vice-syndic : Finances – Affaires sociales – Santé – Ecole – Jeunesse – Ressources humaines	Mme Michèle Genillard
2^{ème} vice-syndic : Forêts – Bâtiments – Déchets – Dangers naturels – Energie – Ecole de musique	Mme Annie Schwitzguebel
Tourisme – Remontées mécaniques – Sports – Culture – Environnement (PNR)	M. André Reichenbach
Police des constructions – Agriculture – Terrains – Sentiers pédestres	M. Stéphane von Siebenthal
Eglise – Ruisseaux – Cours d'eau – Protection de la nature (Arbres-Plantes invasives) – Mobilité et transports – Parcs et décorations – Sécurité (PC & Pompiers) – Décharges	Mme Cindy Morier
Assainissement – Eaux – Travaux publics – Service hivernal – Signalisation	M. Marcel Moratti

La Municipalité s'est réunie en séance ordinaire à **49** reprises durant l'exercice écoulé.

Activités de la Municipalité

La Municipalité, ou un représentant de cette dernière, a notamment

- Participé à la 113^{ème} assemblée générale de l'UCV, à Chavornay, le 11 juin 2022 ;
- Participé au repas du Swiss Open Gstaad, le 20 juillet 2022 ;
- Participé à la cérémonie d'ouverture du Festival au Pays des enfants, le 27 juillet 2022 ;
- Participé à l'une des représentations du Festival de la Folia 2022 ;
- Participé au concert final de la Gstaad Conducting Academy (Menuhin Festival), le 19 août 2022 ;
- Participé à la rencontre des nouveaux citoyens du Pays-d'Enhaut (18 ans), le 20 août 2022 ;
- Participé au voyage inaugural du GoldenPass Express, le 09 décembre 2022 ;
- Participé à plusieurs assises de l'ADCV dont l'assemblée générale organisée à Rougemont le 23 juin 2022 ;
- Et à d'autres représentations.

Visite préfectorale

L'inspection préfectorale annuelle de l'administration a eu lieu le 1^{er} novembre 2022. A cette occasion, M. Roland Berdoz, préfet, a relevé la bonne gestion des affaires communales et la bonne tenue des divers registres.

Relations intercommunales

Séances des syndics, Préfet et députés

En 2022, les syndics du Pays-d'Enhaut se sont réunis à **5** reprises. A la suite desdites séances, ils ont rencontré M. le Préfet ainsi que Mme et M. les députés.

Ces séances revêtent une importance primordiale pour la gestion des dossiers qui touchent l'ensemble de nos communes. En outre, grâce à la participation des représentants cantonaux, les élus communaux reçoivent les dernières nouvelles du Canton et peuvent, en retour, leur faire part de leurs inquiétudes ou questions.

Riviera – Pays-d'Enhaut

Invités lors de chaque conférence des syndics de la Riviera, les syndics du Pays-d'Enhaut représentent notre région.

Séance inter Municipalités

La traditionnelle rencontre des Municipalités de Saanen et du Pays-d'Enhaut a eu lieu le 15 novembre 2022 à l'Hôtel Arc-en-Ciel à Gstaad.

Economie, politique

Aides financières à différentes manifestations et infrastructures.

1 ADMINISTRATION GÉNÉRALE

Personnel communal - Administration

Nom Prénom	Fonction	Taux	Remarque
Aeberli Florian	Boursier communal	80%	
Lenoir Janick	Secrétaire municipale	70%	
Aeberli Florian	Collaboration administration	20%	
Berdoz Sylvie	Préposée bureau des étrangers et contr. des hab. + secrét. adjointe	80%	
Lengacher Célia	Employée à la bourse + agence postale	100%	
Rosat Laura	Employée d'administration	100%	
Berdoz Jessika	Employée d'administration	60%	
Karlen Elodie	Apprentie 2019-2022		3 ^{ème} année terminée le 31.07.2022
Karlen Elodie	Employée à la bourse	80%	Dès le 01.08.2022
Rosat Julien	Apprenti 2022-2025		1 ^{ère} année débutée le 01.08.2022

Au cours de l'année 2022, l'administration a notamment :

- rédigé **plus de 1'000** courriers et **19** préavis.
- tenu **49** PV de Municipalité
- établi **3'588** factures ;
- délivré **16** permis temporaires pour la vente de boissons alcooliques ;
- entamé **0** ordonnance pénale

La Municipalité tient à remercier l'ensemble de son personnel pour son engagement tout au long de l'année.

Employés, apprentis et stagiaire

Au 31 octobre 2022, la commune a pris congé de M. Michel Gerber après 17 années de service et lui souhaite encore une belle retraite. Pour son remplacement, c'est M. Jacques Henchoz qui est entré en fonction le 1^{er} juillet 2022.

Le 31 juillet 2022, Mme Elodie Karlen a terminé sa 3^{ème} année d'apprentissage. La Municipalité la félicite pour la brillante réussite de son CFC, maturité intégrée, et se réjouit qu'elle poursuive pour quelques temps au service de la bourse.

Le 1^{er} août 2022, M. Julien Rosat a commencé sa 1^{ère} année d'apprentissage au sein de notre administration.

Entre février et mai 2022, un jeune stagiaire originaire de Belgique M. Robin Hérion a été accueilli au sein de l'administration, il a non seulement travaillé sur son dossier de diplôme qui lui a permis de « décortiquer » le système péréquatif vaudois mais il a également pu se familiariser avec le travail de l'accueil et de la bourse.

Généralités

Assurance :

- La Municipalité a décidé de contracter une nouvelle assurance RC D&O auprès de la Zürich Assurance afin de couvrir les dirigeants dans le cadre de leurs décisions qui pourraient causer un dommage d'ordre financier, administratif ou pénal. Elle a également contracté une nouvelle assurance contre la fraude.

Informatique :

- Le programme informatique se faisant vieillissant, la Municipalité a demandé à plusieurs prestataires de lui faire une présentation de leurs systèmes. Le crédit y relatif a été accepté en 2022 et « Urbanus » sera mis en place dans le courant de 2023.
- La Commune a eu un audit concernant la sécurité informatique et celle-ci a passé le test haut la main. Le label Cybersafe nous a été octroyé. La Municipalité remercie particulièrement ses partenaires informatiques pour leur travail et leur disponibilité.

Contrôle des habitants

En 2022, le contrôle des habitants a enregistré

95 arrivées

5 naissances

132 départs

8 décès

Notre Commune compte, au 31 décembre 2022, **830** habitants dont :

- **6** jeunes ayant atteint leur majorité
- **6** personnes âgées de plus de 90 ans

Au 31 décembre 2022, le doyen de notre commune est âgé de **98** ans.

Police des constructions

Nom Prénom	Fonction	Taux	Remarque
Karlen François	Employé police des constructions	60%	

Durant l'année 2022, le bureau de la police des constructions a :

- Ouvert **89** dossiers
- Délivré **67** permis/autorisation de construire/démolir ;
- Délivré **104** permis d'habiter/d'utiliser ;
- Participé à **12** séances de commission technique

Pour rappel, la commission technique est formée de Mme et MM Rachel Schwitzguebel, Stéphane von Siebenthal, Fabrice Biemann, Jean-Claude Matti, Thierry Schopfer, Guy Saugy, Cédric Morier et François Karlen, secrétaire.

Police communale

Nom Prénom	Fonction	Taux	Remarque
Karlen François	Assistant de police	30%	

En 2022, **1** amende d'ordre a été notifiée.

Personnel communal - Service technique

Nom Prénom	Fonction	Taux	Remarque
Dollinger Arnaud	Responsable du service technique	100%	
Gerber Michel	Chef de l'équipe voirie	100%	Jusqu'au 31.10.22
Berger Daniel	Employé de voirie	100%	
Von Siebenthal Armin	Employé de voirie	100%	
Sambale Martin	Employé de voirie	100%	
Blatti Fernand	Employé de voirie	100%	
Jacques Henchoz	Employé de voirie	100%	Dès le 01.08.22
Casucci Stéphane	Responsable conciergerie	100%	
Da Silva Quintas Boaventura	Divers bâtiments communaux - Parcs - Cimetière	100%	
Dos Anjos Marques Maria	Collège – Gde salle – Edicule public	80%	
De Francisco Josefa	Bâtiment communal (intérieur)	30%	
Karlen François	Relevé des compteurs d'eau	10%	

Réception et Agence postale

Généralités

Depuis son ouverture en mars 2013, les prestations de l'agence postale ont été étendues. Force est de constater que ce service est très apprécié des administrés, lesquels peuvent bénéficier d'un service postal de proximité. Une moyenne de **17** personnes par jour a été calculée pour 2022 pour l'ensemble des prestations à la réception.

Cependant, du côté de l'administration, ce service amène un nombre élevé de clients représentant **84%** des personnes se présentant au guichet en 2022.

Comparé à 2021, en 2022 nous constatons les choses suivantes :

- Augmentation de la clientèle pour l'agence postale de **1%**.
- Pas d'augmentation ni de diminution de la clientèle pour le greffe.
- Pas d'augmentation ni de diminution de la clientèle pour le contrôle des habitants – bureau des étrangers (CH-BE).
- Diminution de la clientèle pour les services généraux (vente de sacs poubelles, scellés, etc.) de **1%**.
- Diminution de la clientèle pour la bourse de **1%**.

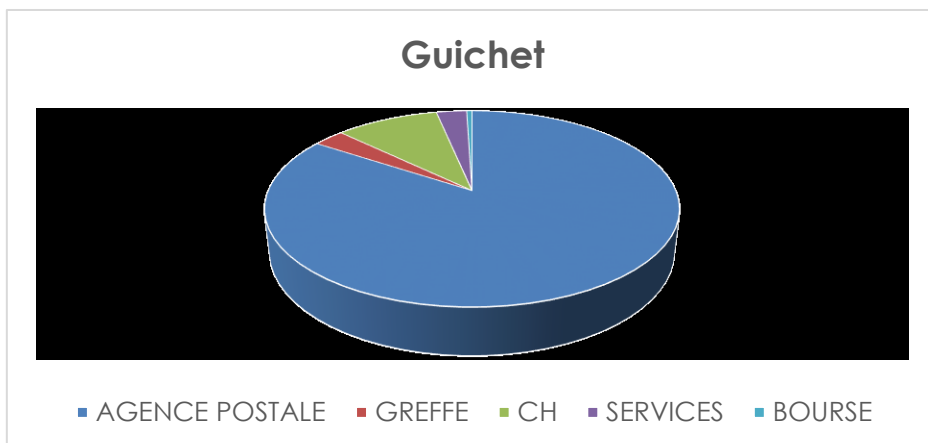

Naturalisations

Généralités

Depuis 2013, la gendarmerie ne se charge plus de rédiger les rapports d'enquête dans le cadre des procédures de naturalisation ordinaire. Dès lors, notre autorité a mandaté M. Pierre-Alain Josseron, gendarme retraité, pour s'acquitter de cette tâche.

Depuis l'entrée en vigueur du règlement, les communes ne fournissent plus les formulaires pour les naturalisations. Les personnes souhaitant se naturaliser doivent les télécharger directement sur le site internet du canton et les transmettre au Service de la population. En tant que Commune, nous nous occupons uniquement de faire passer le test de connaissance à la personne et d'octroyer la bourgeoisie. Le Canton finalise le dossier et octroie le droit de cité vaudois. Ensuite la Confédération examine la demande et délivre l'autorisation fédérale. Pour terminer la procédure, la personne est assermentée devant le Conseil d'Etat vaudois et acquiert la nationalité suisse.

En 2022, **1** personne a été naturalisée et **3** auditionnées dont les dossiers sont encore en cours.

Associations - Tourisme

Association de Communes Vaudoises (AdCV)

L'association de communes vaudoises a fêté ses 20 ans en 2022.

La péréquation étant en perpétuelle augmentation et mettant en danger financièrement plusieurs communes vaudoises, l'AdCV a créé une task force qui est chargée de défendre l'intérêt de ses membres. Au vu de la situation de Rougemont, la Municipalité a décidé de l'intégrer.

Pays-d'Enhaut Région Economie et Tourisme (PERET)

Voici le résumé des séances du comité de Pays-d'Enhaut Région et des commissions en 2022 :

- | | |
|---|--|
| - 8 séances de comité PERET | - 8 séances de la commission tourisme |
| - 7 séances de la commission économie | - 2 séances de la commission qualité de vie |
| - 3 séances de la commission produits authentiques | |

Depuis l'automne 2022, les visiteurs du Pays-d'Enhaut ont l'occasion d'en apprendre plus sur le village de Rougemont ainsi que sur l'art du papier découpé grâce à une balade en audio guide.

Afin de permettre à un plus large public de découvrir plus amplement Rougemont ainsi que le découpage, Pays-d'Enhaut Région a créé, en collaboration avec l'application VoiceMap, une balade en audio guide de 1,5km dans le cœur du village.

Basée sur l'itinéraire existant du parcours didactique « Sur les traces du passé avec Louis Saugy », la balade emmène les visiteurs dans les ruelles du village guidés par ses anecdotes et ses informations. Du petit grenier aux imposants chalets en bois, Louis raconte l'histoire du village à l'époque où les voitures, les machines à laver et les télévisions n'avaient pas encore leur place.

Tour du Vanel - Restauration

Pendant de longues années, les ruines d'une tour carrée étaient les derniers vestiges visibles du château du Vanel, construit au Xe ou XIe siècle par les comtes de Gruyères. Assiégé et détruit par les Bernois en 1406, le château a été abandonné en 1407. En 1907, les derniers pans de murs se sont effondrés à cause de la foudre.

L'édifice servait de poste de péage et commandait les passages en direction du Col des Mosses, du Col du Sanetsch et du Pillon. Cette bâtisse seigneuriale était capable de résister aux invasions et sièges éventuels ainsi que de servir de refuge à la population. Le château était pourvu de tours et de remparts, d'un chemin de ronde et d'un pont-levis.

Longtemps caché sous un épais feuillage, celui-ci a fait sa réapparition il y a 3 ans lors d'une chute de pierre. Des travaux de sécurisation et de protection ont été effectués. Une équipe pluridisciplinaire, composée d'architectes, d'ingénieurs, d'archéologues et d'experts fédéraux a défini une intervention de consolidation au printemps 2022.

C'est avec beaucoup de plaisir et de motivation que la Commune de Rougemont a décidé d'accompagner l'Etat de Vaud dans ce projet et le remercie chaleureusement pour son engagement.

Avec le soutien des habitants et des résidents secondaires de notre village, nous avons souhaité mettre en valeur la tour en améliorant le chemin d'accès. Une place de détente munie de panneaux ludiques et informatifs a également été prévue.



Fête de Pâques

Pour célébrer la fête de Pâques, le lapin est arrivé à vélo dans notre Commune, le vendredi 15 avril 2022 et une course d'estafette a été organisée pour les enfants sur le terrain de foot.



© Pays-d'Enhaut Région

Marché Villageois

En 2022, le traditionnel marché villageois a, comme à son habitude, remporté un vif succès. Tous nos remerciements vont à l'équipe du PERET qui fait un travail remarquable.



© Pays-d'Enhaut Région

Fête du 1^{er} août

Cette année, aucuns feux de montagne ni de feux d'artifices n'ont pu être fait pour la fête du 1^{er} août.

En effet, en raison de la forte sécheresse qui nous a touché cette année, des restrictions cantonales ont été imposées.

Néanmoins, les personnes pouvaient, comme les années précédentes, se rendre au sommet de la Videmanette gratuitement. Le souper pour la partie officielle a, quant à lui, eu lieu le soir au collège.



© Pays-d'Enhaut Région



© Pays-d'Enhaut Région

Rougemont Videmanette Run

En 2022, la course « Rougemont Videmanette Run » a eu lieu du 02 juillet au 28 août 2022. Elle a, comme l'année d'avant, remporté un grand succès.

Parc Naturel Régional (PNR)

4 régions, 3 cantons, 2 langues = 1 parc

Le Parc Naturel Régional Gruyères Pays-d'Enhaut s'étend sur 630 km² entre Bulle, Gstaad, Montreux et Aigle. Son territoire se situe sur les cantons de Fribourg, Vaud et Berne.

Avec 17 communes membres réparties en 4 régions, le Parc compte en 2022 quelque 16'000 habitants dont les communes de Gruyères, Corbeyrier, Bellegarde et Abländschen (Saanen) qui ont rejoints le Parc en 2022.

- **Vallée de la Jogne (Fribourg et Berne)**
 - o Abländschen (Saanen), Châtel-sur-Montsalvens, Crésuz, Jaun et Val-de-Charmey
- **Gruyères et vallée de l'Intyamou (Fribourg)**
 - o Bas-Intyamou, Grandvillard, Gruyères et Haut-Intyamou
- **Pays-d'Enhaut (Vaud)**
 - o Château-d'Oex, Ormont-Dessous (Les Mosses), Rossinière et Rougemont
- **Versant lémanique (Vaud)**
 - o Corbeyrier, les hauts des communes de Montreux, de Veytaux (avec le Château de Chillon) et de Villeneuve

Depuis l'adhésion des communes germanophones de Jaun (FR) et Abländschen (Commune de Saanen, BE), le Parc est aujourd'hui un territoire bilingue. Plusieurs publications et articles sont traduits en allemand, la langue de travail demeure toutefois le français.

Sorties accompagnées pour les écoles

Le Parc propose un programme d'activités spécialement conçues pour les écoles de Suisse romande, les classes d'école à la montagne et les colonies de vacances. Ces journées et demi-journées à la carte prévues pour s'insérer dans le plan d'études romand (PER) peuvent se réaliser été comme hiver. Un accompagnateur en montagne ou un spécialiste de la thématique accompagne chaque sortie :

- Observation des traces et empreintes laissées par les animaux.
- Découverte des différences entre les abeilles sauvages et domestiques
- Découverte des cours d'eau et des forêts à proximité des villages du Parc
- Découverte des sentiers thématiques du Parc
- Randonnée ludique inspirée par une légende du cheval sauvage contée tout au long du sentier Tsavouachou à Charmey
- L'école en plein air menée par le WWF Suisse
- L'école à la ferme chez la famille Marmillod à Rossinière

Un parc à vivre et à partager

La préservation et la mise en valeur de patrimoine naturel et culturel représentent l'une des missions du Parc. Ses paysages reflètent une belle diversité, miroir de siècles d'activités humaines : vallées, prairies, forêts, alpages, parois rocheuses. De remarquables biotopes offrent des habitats essentiels à une faune et une flore riches variées. Héritier d'une civilisation fromagère, le Parc se réclame de l'économie alpestre, de l'agriculture et de ses produits, d'un patrimoine bâti exceptionnel.

Nature et paysage – Préserver, valoriser, transmettre

Afin de renforcer la connectivité des zones naturelles protégées par la Confédération et les cantons, le Parc soutient la revitalisation et la création d'étangs, de même que la plantation d'arbres fruitiers haute-tige et de haies indigènes. Les projets du Parc ont permis depuis 2010 de planter près de 1000 arbres fruitiers. Tous les 2 ans, la commission nature du Parc choisit une espèce cible. En plus d'inventorier sa présence sur le territoire, le projet met en place des mesures qui la favorisent. L'espèce cible pour 2022 et 2023 est le lézard agile. Le Parc participe aussi au sauvetage de batraciens en migration printanière et appui les communes pour la lutte contre les plantes exotiques envahissantes.

Développer une économie régionale durable

L'ensemble du territoire du Parc se caractérise par une agriculture de montagne où la production herbagère et l'élevage sont privilégiés. Plus de 200 chalets avec fabrication de fromage d'alpage, sous l'égide principale de trois AOP. 23 entreprises ont signé avec le Parc une convention pour labelliser leurs produits, 164 au total, parmi lesquelles de nombreuses spécialités fromagères et carnées. Avec 40% de sa superficie recouverte de forêts, le Parc s'engage pour la promotion du bois local et le travail avec ses scieries décentralisées, favorisant ainsi une matière renouvelable de qualité tout en valorisant des savoir-faire et la coopération entre les acteurs et la filière.

La sensibilisation – une mission essentielle

Pour infuser l'envie de prendre soin de ce que la nature nous offre, le Parc propose un programme de sensibilisation. Les élèves du territoire participent au projet « Ecoles » coordonné par le Parc qui met en place chaque année des sorties accompagnées et des animations à effectuer en classe ou à l'extérieur.

Quelques dates concernant Rougemont

- Du 27 août au 16 septembre 2022 : Lumières des Moines à l'église de Rougemont (info s/rubrique église)
- 16 juillet 2022 : Capdenho, Différence Solidaires et Loisirs Tours, en collaboration avec Bergbahnen Destination Gstaad et le Parc, s'unissent pour offrir cette journée de découvertes des loisirs accessibles aux personnes en situation de handicap et à un accompagnateur. Au départ de Rougemont, l'activité est de dévaler en cimgo les pentes de la Videmanette dans ces engins de descente encadré par des pilotes chevronnés. Cette journée donne l'occasion de présenter l'énorme travail accompli par ces 3 associations.
- 21 août 2022 : L'association Capdenho œuvre pour rendre accessible des activités d loisirs aux personnes en situation d'handicap. En été, leurs cimgos dévalent des pistes du Pays-d'Enhaut. M. Stéphane Genet, accompagnateur en montagne, leur prête main forte pour offrir une sortie unique accessible à tous. Il propose une descente, en cimgo pour les personnes en situation de handicap et en VTT pour les autres, riche en sensations fortes et ponctuée de moments d'observation de la nature et des forêts exceptionnelles de la région.
- 03 septembre 2022 : Chaque année, le Parc mène plusieurs actions de lutte contre les plantes exotiques envahissantes en impliquant le public de différentes manières. Une action citoyenne, un vrai coup de pouce pour la biodiversité !
- 05 novembre 2022 : M. Jean-Claude Roch, surveillant de la faune à la retraite, a proposé une échappée dans la région des Ciernes Picat afin d'assister à la période des amours folles du chamois.

Hôtel restaurant Le Valrose

Le 7 novembre 2022, toute la haute gastronomie suisse était conviée à la conférence de presse pour l'annonce des lauréats 2023 de l'édition suisse du Gault & Millau.

Un moment unique pour l'équipe du Valrose qui a assisté au sacre de son chef, Benoît Carcenat, recevant le titre de Cuisinier de l'Année 2023, la plus haute distinction du Gault & Millau.

Le restaurant La Table du Valrose obtient également la note de 18 points dans le célèbre guide gastronomique après une première étoile décernée par le Guide Michelin lors de la cérémonie nationale qui s'est déroulée le 17 octobre à l'Ecole hôtelière de Lausanne.

Taxe de résidence

L'art. 11 du règlement sur les taxes de résidence a été modifié par une augmentation du pourcentage à 0.3% pour la facturation 2023.

Sport

SportZentrum

En 2022, la piscine couverte de Gstaad a fêté ses 50 ans.

M. Ruedi Kunz, ancien directeur général, devient co-gérant avec Mme Cornelia Walker-Kübli.

La responsabilité de la direction de l'entreprise est divisée en 2 piliers principaux :

- Mme Walker-Kübli est responsable de tous les processus opérationnels
- M. Kunz est responsable de toutes les questions techniques. Il est également membre de la commission pour les projets internes et externes.

Avec cette approche, un éventuel plan de succession pour M. Kunz est en bonne voie. Le Conseil de l'administration est convaincu que cet ajustement et la réglementation des responsabilités sont la meilleure solution pour l'entreprise.

Après 16 ans, la prochaine étape logique est franchie dans la coopération entre les deux personnes clés au sommet de la direction. Les dernières années ont montré que le travail est idéalement coordonné avec les compétences de la direction et que les adjoints mutuels sont réglementés.

Videmanette - Remontées mécaniques - Ski

En 2022, la Municipalité a renouvelé sa décision de subventionner à hauteur de CHF 100.—les jeunes qui ont acheté un abonnement BDG ou Top4.

Nouvel enneigement mécanique des pistes de ski

L'enneigement artificiel du domaine de la Videmanette a été optimisé. Pour ce faire, des perches ont été supprimées et remplacées par des canons à basses pressions. Cela permet un enneigement plus rapide à des températures moins basses. Il a donc fallu remplacer des conduites existantes pour la partie du bas et en créer des nouvelles. Concernant la partie du haut, des lignes électriques ont été tirées afin de raccorder ces nouveaux canons.

Nouveau Stade Slalom

Rappelons que l'ancien stade, créé en 1970, n'était plus adapté pour les pratiques du ski de compétition et ne bénéficiait pas d'enneigement mécanique.

Suite au préavis N° 10/2021 qui a été accepté à l'unanimité en date du 22 juin 2021, par le Conseil Communal, les travaux relatifs à la construction du nouveau stade Slalom ont débutés cette année. Celui-ci a été déplacé au pied du domaine skiable de la Videmanette.

Le nouveau stade est également ouvert en nocturne pour des entraînements de compétition mais aussi comme offre touristique. Souhait est de créer des partenariats avec les hôtels-restaurants, les offices du tourisme de la région afin de proposer des soirées « ski-repas » tels que sorties d'entreprises ou de clubs sportifs, ainsi que des camps d'entraînements pour les différentes occasions régionales de compétition de Swiss-Ski.

La longueur prévue est de 410 mètres avec un dénivelé de 135 mètres, débitant environ 600 personnes par heure.



© Marianne Moratti

3 DOMAINES & BÂTIMENTS

Bâtiments communaux

Chalet l'Arbalète

Les places de parcs ont été aménagées et attribuées pour chaque appartement ainsi que pour les visiteurs.

Chalet de la Planche

En 2022, le contrat et les tarifs de location du chalet de la Planche ont été revus. Les nouveaux tarifs entreront en vigueur dès 2023.

Les tables à manger ont été changées.

La Municipalité a également décidé d'engager temporairement l'entreprise CC Edelweiss Cleaning afin de faire les états de lieux lors des locations ainsi que les nettoyages.

Hôtel de Commune

Suite au changement de gestionnaire de l'Hôtel de Commune, celui-ci était fermé durant le mois de novembre. Il a réouvert en décembre.

Bâtiment communal

La décoration ainsi que l'éclairage du carnotzet ont été renouvelés.

Grande salle

Acquisition d'un filet pare-ballons amovible.

Collège

Diverses petites réparations électriques.

Des marelles pour les enfants ont été peintes dans la cour de l'école.

Alpages

Chalet de Rodomont-Devant

Assainissement du chalet.

Chalet de Praz Cluens

Assainissement du chalet.

Chalet de la Verdaz

Réfection de la cave.

Forêts

Groupement Forestier du Pays-d'Enhaut

Voici pour 2022, le rapport d'activité du Groupement Forestier du Pays-d'Enhaut :

Exploitation de chablis

Bois renversés

- Les Arses 10 m3

Bois bostrychés

- Les Arses 85 m3
- Le Plâno 40 m3

Coupes de bois

- Plan Pra 430 m3

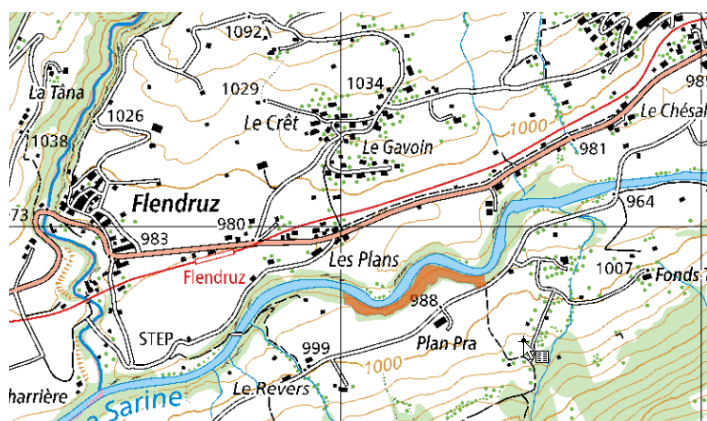

Coupe dans le but de prélever principalement les épicéas montrant des signes de dépérissement

- Défrichage stade slalom 293 m3



Travaux de défrichage pour la construction du nouveau stade de slalom

- **Les Arses division RGT1 260 m3**

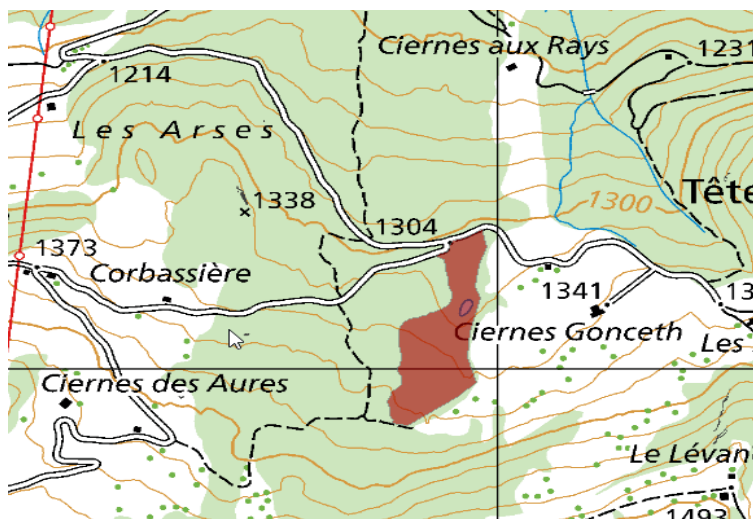

Coupe en forêts jardinées selon le plan de gestion du massif des Arses. Production de bois pour la scierie Blum à Gérignoz, bois pour tavillons et bois de résonance

- **Plano coupe WSL 364 m3**

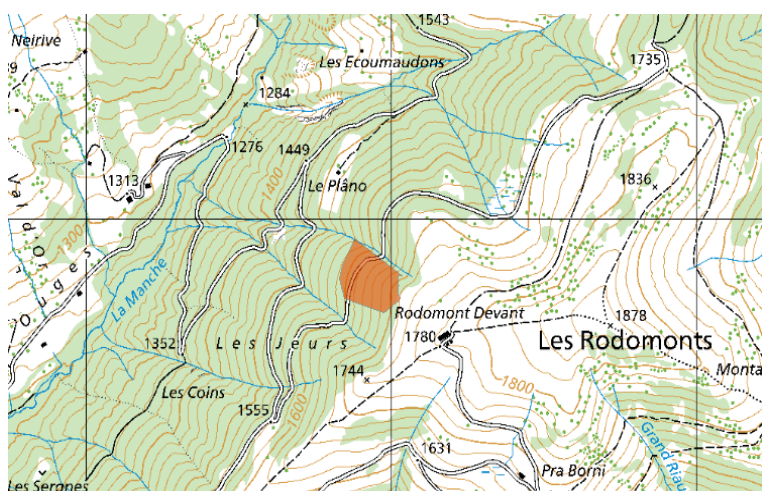

Coupe de bois en forêt protectrice dans le cadre du projet d'étude sur la régénération des forêts de montagne de l'institut de recherche sur les forêts (WSL)

- **Route de Rodomont 70 m3**

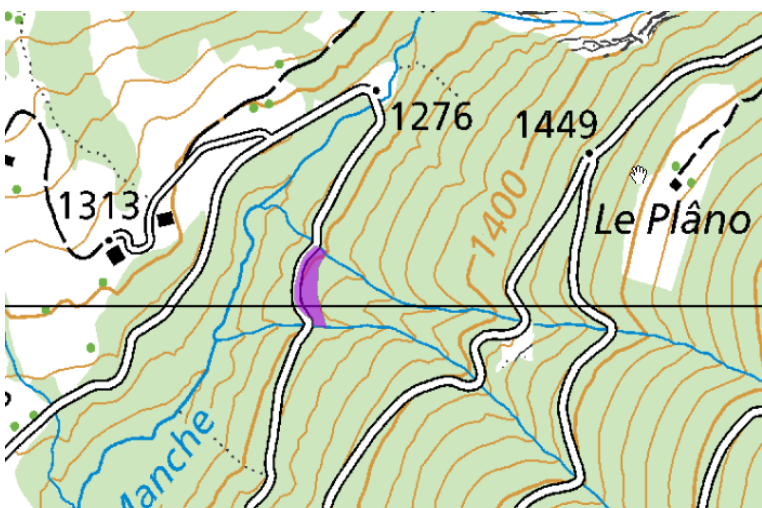

Travaux pour la réfection de la route de Rodomont

Mesures en faveur de la biodiversité en forêt

- Rodomont, essartage en faveur du Tétrás lyre et de la Gelinotte

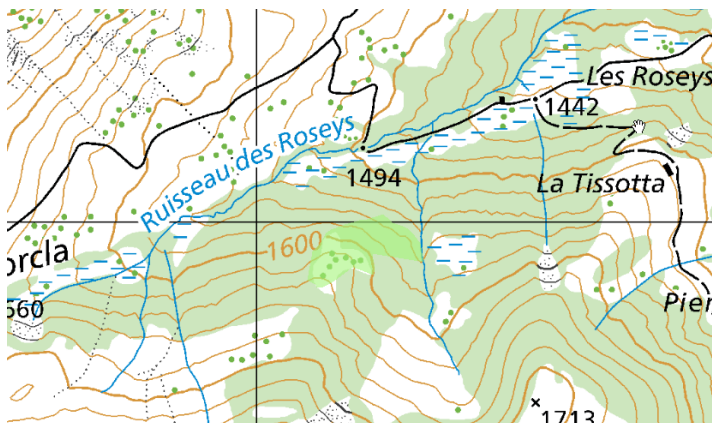

- Revers zone humide



Mesures pour favoriser les habitats pour batraciens

Soins aux jeunes forêts

- Les Arses soins culturels division RGT 3. Dans le massif des Arses, les soins aux jeunes forêts sont toujours effectués l'année suivant l'exploitation de bois.

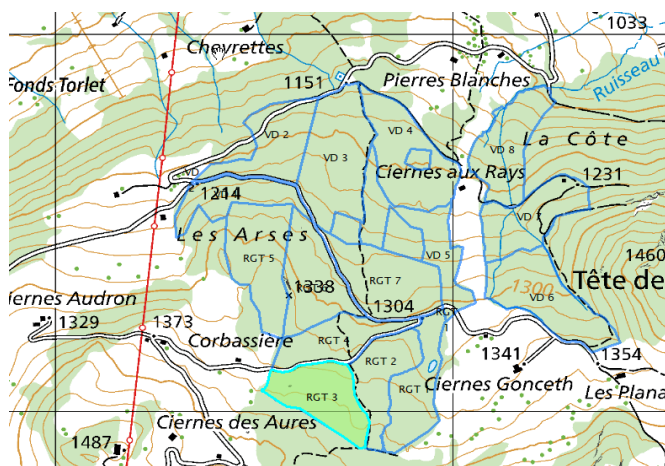

- La Cergne soins cultureux

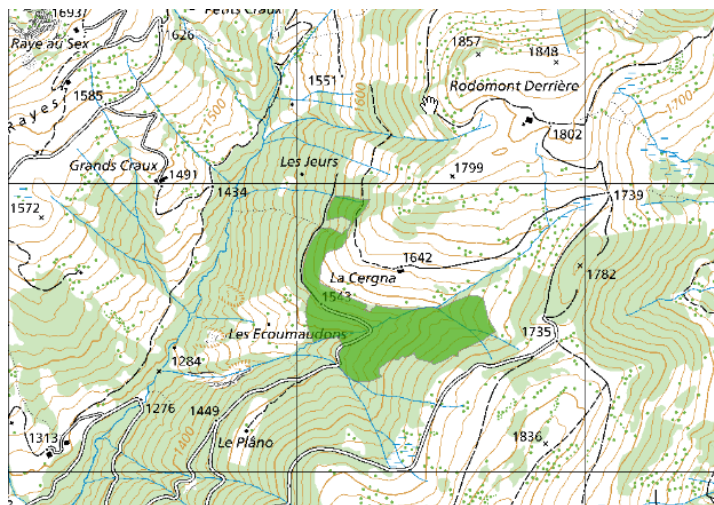

- Forêt de Ruble soins cultureux

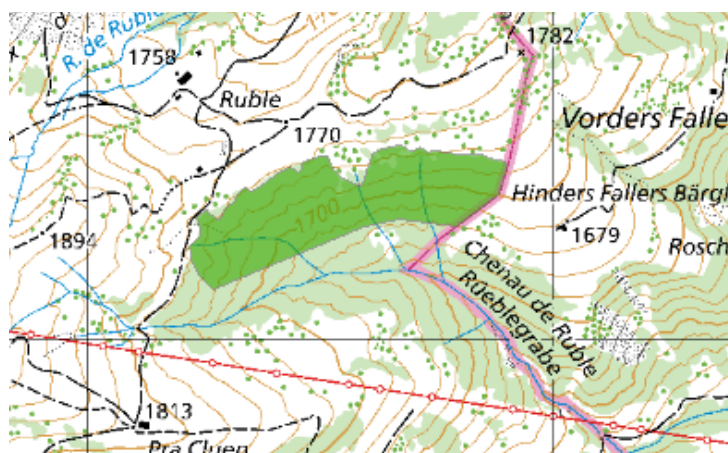

Autres travaux

- Entretien des torrents et ruisseaux principaux (Adroits, Fenils, chenau de Ruble, ruisseau de la Manche)

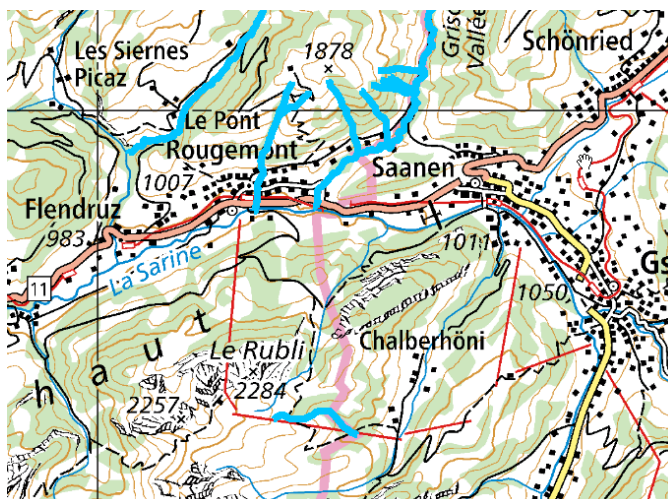

- Entretien des sentiers pédestres

41 kilomètres de sentiers pédestres sont entretenus annuellement par le gfpe.

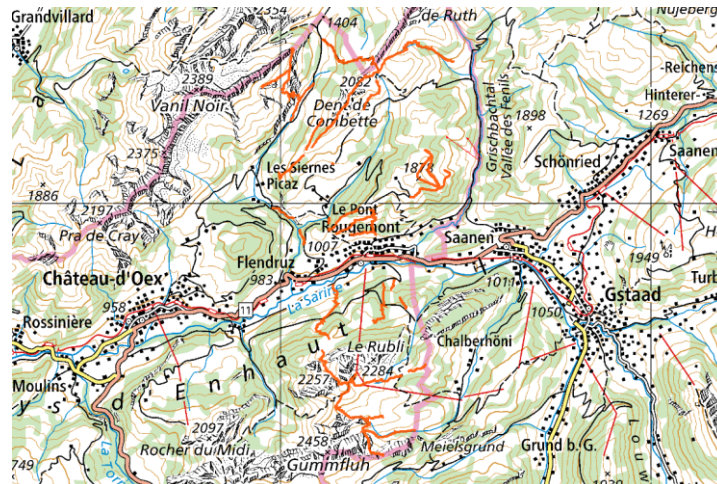

La Municipalité remercie également l'ensemble du personnel pour son travail effectué tout au long de l'année.

Généralités

Le Groupement Forestier du Pays-d'Enhaut a engagé MM Aloïs Cottier au 1er février 2022 et Clovis Borcard au 1er juin 2022.

M. Nolan Nicola a également été engagé comme employé non qualifié du 1er août 2022 au 31 juillet 2023.

M. Jason Bach a terminé son apprentissage et a été engagé comme employé le 1er août 2022.

MM. Marc Mottier a terminé sa collaboration au sein de l'équipe le 30 juin 2022 et Yolán Aubert le 31 octobre 2022.

Nous les remercions vivement pour leurs engagements tout au long de leurs collaborations et leurs souhaitons le meilleur pour leurs avenir.

4 TRAVAUX

Aménagement du territoire

Plan d'affectation communal (PACOM)

Le dossier a été validé par le Conseil communal lors de sa séance du 28 juin 2022. Il a été transmis au Département des institutions, du territoire et du sport (DITS) pour approbation.

Planification Place de la Gare

La Municipalité souhaite aménager sa parcelle N° 98 et anticiper le développement du périmètre autour de la gare. Pour se faire elle a mandaté le bureau d'architecture CCHE qui a présenté différentes intentions. En effet, nous nous interrogeons sur l'avenir stratégique de ce secteur. Le dossier suit son cours.

PPA l'Ougette

Suite à la visite locale, la Cour de Droit Administratif et Public du Tribunal Cantonal (CDAP) a admis les recours.

La complexité du dossier et la situation de celui-ci, au milieu de contraintes diverses, ne favorise pas le projet.

La multitude des intérêts publics en jeu, la préservation, l'intérêt biologique du site, la Sarine, le massif forestier, sont autant d'obstacles dans ce type de dossier.

Cependant, un problème formel apparaît, le refus du plan partiel d'approbation par l'autorité de recours prive les propriétaires et l'exploitante de la possibilité de développer la décharge. Or, ils n'ont pas été formellement entendus tout au long de la procédure. Il en va de même des propriétaires qui n'ont pas été convoqués ni même cités dans la décision.

Au vu de ce qui précède, l'exploitante et les propriétaires ont déposés un recours au Tribunal Fédéral ce qui a entraîné l'annulation de l'arrêt de la CDAP. Suite au vice de forme, l'action reprend et la CDAP devra à nouveau se déterminer.

Stratégie régionale de gestion des zones d'activités (SRGZA)

Conformément à la législation fédérale (article 30a, al.2 OAT), le Canton doit mettre en place un système de gestion des zones d'activités. Ce système permettra de coordonner le développement de l'ensemble des zones d'activités et d'en assurer la gestion. Il assurera que les zones d'activités légalisées répondent aux besoins avérés de l'économie en garantissant une offre foncière effective et répartie judicieusement dans tout le canton. Il fixera également les conditions pour la planification de nouvelles zones d'activités, dans le respect du cadre légal en matière d'aménagement du territoire (mobilisation des réserves, utilisation mesurée et optimale du sol, urbanisation vers l'intérieur du tissu bâti, renforcement des centres, densification, protection des surfaces d'assolement, etc.).

Stratégies régionales

La mise en œuvre du système de gestion est assurée à l'échelle régionale. Des stratégies régionales de gestion des zones d'activités sont élaborées et mises en œuvre par les structures régionales, à savoir les organismes régionaux de développement économique selon l'article 15 LADE ou les structures d'agglomération, en partenariat avec les communes et le Canton. Elles sont formalisées dans un plan directeur régional ou intercommunal selon les articles 16 et suivants LATC.

En plus d'identifier les zones d'activités d'intérêt cantonal, régional et communal, les stratégies régionales définissent les modes de gouvernance des sites et les actions à entreprendre pour renforcer la mobilisation des réserves, optimiser l'utilisation du sol et adapter les planifications en vigueur.

Gestion opérationnelle des zones d'activités

Des organes de gestion assurent la gestion opérationnelle des sites stratégiques et des zones d'activités régionales en implémentant les mesures prévues dans les stratégies régionales. Ils regroupent des représentants des communes territoriales concernées et des structures régionales, ainsi que du Canton pour les sites stratégiques. La gestion opérationnelle des zones d'activités locales est assurée par les communes qui se coordonnent avec les structures régionales.

Réseau routier

Généralités

Plusieurs glissières de sécurité ainsi que des bords de routes ont été remis en état.

Diverses fissures de route ont été réparées et quelques tançons communaux ont été goudronnés.

Acquisition d'un nouveau véhicule pour la voirie.

Déneigement – Salage

Diminution des frais de salage et déneigement pour 2022. Si nous comparons à l'année précédente, les frais diminuent de CHF 143'707.25. Le graphique ci-dessous démontre ladite diminution.

Nous avons également racheté un stock de piquet à neige.

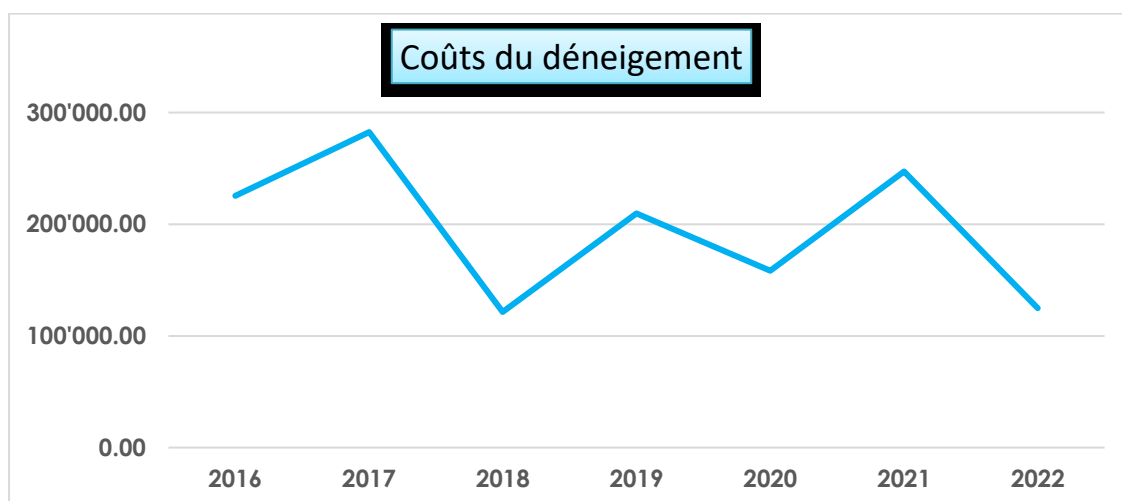

La Municipalité tient par ce rapport à remercier les entreprises partenaires pour le travail fourni et la bonne collaboration.

Rampe du collège

Réfection et abaissement de la pente de la rampe du collège qui se trouve à côté du local du feu.

Chemin du Saussery

Remise en état du chemin suite à un glissement de terrain.

Route de la Manche

Etude d'instabilité de la route.

Piste du Derreydzü

Entretien de la piste.

Routes d'alpages

Entretien des routes qui mènent aux alpages communaux.

Route de Rodomont

Remise en état de la route suite à un glissement de terrain.



Cours d'eau

Comme chaque année, la Municipalité est très attentive au nettoyage des divers cours d'eau. Un tel travail est indispensable afin d'éviter qu'en cas de fortes précipitations les embâcles ne forment des barrages qui, en cédant, peuvent provoquer des inondations.

Selon la législation en vigueur, le canton subventionne ce type de travail tant pour les chantiers planifiés que pour les mesures d'urgence.

Réseau d'égouts

Analyses

Cette année, **12** campagnes de prélèvements ont été effectuées par step.

Fuite sur le réseau d'égouts

Aucune fuite n'a été déplorée sur le réseau d'égouts en 2022.

Step de Rougemont

Le projet de la rénovation de la step de Rougemont est toujours en cours.

Nous avons dû changer la vieille imprimante à papier pour le relevé des débits d'entrées qui était défectueuse, ceci par un automate programmable.

5 FORMATION – JEUNESSE – CULTURE - EGLISE

Administration des écoles

Association scolaire intercommunale du Pays-d'Enhaut (ASIPE)

Durant l'année 2022, le comité de l'ASIPE a traité les affaires courantes notamment en lien avec les transports scolaires qui nécessitent un important travail de coordination d'organisation. Des mesures sont parfois nécessaires par rapport à la discipline dans les transports.

Les comptes 2022 de l'ASIPE présentent un montant à charge des communes inférieur au budget de CHF 96'61.37.—. Ce résultat s'explique par quelques entrées non prévisibles ainsi que le respect des charges.

Concernant l'enveloppe de CHF 125'000.— mise à disposition de la direction des écoles, il est intéressant de relever qu'environ CHF 35'000.— ont été investis dans les activités hivernales, que les transports à la piscine de Gstaad pour l'apprentissage de la natation se sont montés à environ CHF 30'000.— et qu'environ CHF 45'000.— a permis de financer des activités culturelles ainsi que les transports qui s'y rapportent. Le solde est remboursé à l'ASIPE en fin de chaque année.

Eglise – Salle de paroisse

Eglise – Réfection du pan Sud-Ouest de la toiture

Suite aux intempéries survenues en fin d'année 2021, il a été constaté qu'une partie de la toiture de l'église était endommagée, ce qui engendrait des fuites d'eau lors de fortes pluies.

Le canton a donc procédé, cet été, à la réfection du pan Sud-Ouest de la toiture en tavillons. La Commune a profité de l'installation de chantier pour procéder à la réfection de la toiture en tavillons du porche d'entrée Ouest de l'église.

Représentations « La Lumière des Moines »

Au total 2 représentations ont eu lieu ; le 27 août ainsi que le 16 septembre 2022, comptabilisant, 23 entrées.

M. Dominique Pasquier, conteur, y campe plusieurs personnages, acteurs de l'installation des moines et de l'évolution du prieuré jusqu'à l'arrivée de la Réforme.

Le spectateur devient le témoin d'une histoire qui a marqué la région par l'arrivée de la première machine d'imprimerie du Pays-d'Enhaut, les relations parfois étroites entre moines et villageois et la prise de pouvoir du canton de Berne

La visite se déroule en trois tableaux intérieurs et extérieurs dans l'environnement exceptionnel du site clunisien de Rougemont.

Entre église et château, des décors de sons et de lumières achèvent de transporter le spectateur au fil des siècles.

Ecole de musique

Généralités

Fondée en 1980, l'Ecole de Musique du Pays-d'Enhaut s'est donné, dès son départ, deux objectifs principaux :

- Permettre à chaque personne (enfant, jeune ou adulte) qui le souhaite de pouvoir étudier la musique à un prix raisonnable, tout près de son domicile
- Placer cet enseignement à un bon niveau en engageant exclusivement des professeurs qualifiés.

La Direction est assurée par M. Boris Fringeli et le représentant des 3 communes est M. Maximilien Stauber. Un comité est en place, sous la présidence de Mme Sylvie Lenoir. Il est composé de Mme Anne Fatio, Mme Suzanne Germann et Mme Valérie Daenzer.

Les professeurs sont :

- Marie-France Baechler, chant
- Claudia Vonesch, clarinette et saxophone
- Luc Vuilleumier, cor des alpes
- Samuel Gyger et José Niquille, cuivres
- Michel Kuhn, guitare
- Dominique Thomet, flûte de bambou
- Gisela Maier, flûte traversière
- Bruno Ferreira et Aymeric Pasquier, percussion
- Murielle Prin-Schibler, Boris Fringeli et Raphaël Sudan, piano
- Valérie Gretillat et Emmanuel Pasquier, violon
- Michel Faivre, violoncelle

6 SECURITE PUBLIQUE

Police - Protection civile – Association Sécurité Riviera – Militaires

Police communale

M. François Karlen, chargé de la sécurité dans notre Commune accompli les tâches suivantes :

- Présences au collège et au village afin d'assurer la circulation
- Pose, changement et remise en état de la signalisation
- Pose et dépose du radar à plusieurs endroit dans la Commune
- Pose et dépose des affiche BPA (bureau de prévention des accidents)
- Installation de diverses signalisations pour les chantiers et manifestations
- Notifications des offices des poursuites
- Evacuation des animaux morts sur les routes communales

Police cantonale

La Police cantonale a également procédé à **3** contrôles radar sur la Route de Flendruz. Il en ressort les résultats suivants :

- Véhicules contrôlés : **1'055**
- Véhicules dénoncés : **23**
- Taux d'infractions à Rougemont : **6.95%**
- Taux d'infractions du canton : **9.58%**

Assistant de police

Des contrôles de vitesse sans régulièrement fait aux Allamans, aux Mourets et vers la caserne des pompiers.

- **Zone 30 km/h**
 - o 7 périodes de contrôles effectués
 - o 22'350 passages enregistrés
 - 82.07 % des véhicules ont respectés la limitation, soit 18'273
 - 16.99 % ont roulés entre 31-40 km/s, soit 3'856 véhicules
 - 0.87 % ont roulés entre 41-50 km/h, soit 204 véhicules
 - 0.06 % ont roulés entre 51-60 km/h, soit 14 véhicules
 - 0.007 % ont roulés entre 61-70 km/h, soit 2 véhicules
 - 0.003 % ont roulés entre 71-80 km/h, soit 1 véhicule
- **Zone 50 km/h**
 - o 15 périodes de contrôles effectués
 - o 55'760 passages enregistrés
 - 98.29 % des véhicules ont respectés la limitation, soit 54'814
 - 1.64 % ont roulés entre 51-70 km/h, soit 914 véhicules
 - 0.06 % ont roulés entre 71-90 km/h, soit 29 véhicules
 - 0.01% ont roulés entre 91-110 km/h, soit 3 véhicules

Service de Défense Incendie et de Secours du Pays-d'Enhaut (SDISPE)

Dates des exercices sur Rougemont :

- **10 mai 2022**

- o Exercice à l'hôtel de Rougemont pour les porteurs d'appareils respiratoires avec simulation d'un départ de feu dans une des chambres ; évacuation complète de l'hôtel ; recherche et sauvetage de personnes ; extinction et ventilation.

- **23 et 24 mai 2022**

- o 2^{ème} exercice à l'hôtel de Rougemont pour un exercice ABC (Atomique, Biologique et Chimique) avec mise en route de la nouvelle remorque chimique ; simulation d'une fuite de chlore dans la salle des machines de la piscine ; évacuation complète de l'hôtel, colmatage de la fuite et ventilation.

- **22 et 23 août 2022**

- o Simulation d'un accident de la circulation dans le giratoire.
Scénario : Un véhicule circulant en direction de Saanen a soudainement quitté la chaussée pour éviter un véhicule roulant à 30 Km/h qui l'a surpris devant lui. Le véhicule a fini en bas des escaliers du passage souterrain et a pris feu avec 2 occupants à bord. Travail d'extinction et de désincarcération.

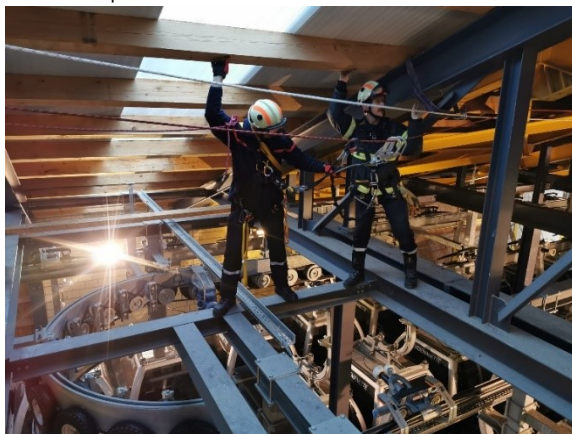

© SDISPE

La Municipalité remercie vivement toutes ces personnes pour leurs compétences et leur dévouement au service de la population.

Evènements du 05 août 2022

Ce jour-là, la foudre a frappé fort sur notre Commune, provoquant un feu de toiture puis un feu de forêt à Rodomont. C'est avec une extrême rapidité et efficacité que les services de secours sont parvenus à maîtriser ces deux incendies. Nous tenons à les remercier pour leur engagement et leur professionnalisme.

Commission consultative du feu

Après de nombreuses années passées au sein de la commission consultative du feu, en tant que membre représentant pour la Commune de Rougemont, Monsieur Jacky Duperrex a donné sa démission. Monsieur Guy Saugy a accepté de lui succéder dès le 1er janvier 2022.

Dangers naturels

Intempéries

Il n'y a pas eu de grosses intempéries cette année.

Travaux sur parcelle N° 140

Suite à l'éboulement qui s'est produit en juin 2021, les travaux de consolidation de cette zone ont été fait en 2022.



7 AFFAIRES SOCIALES

Service social

Association régionale du Pays-d'Enhaut pour l'accueil de jour des enfants (ARPAJE)

La présidence de l'ARPAJE est assumée par Mme Catherine Pilet.

Les structures d'accueil fonctionnent à satisfaction cependant nous constatons une augmentation des demandes et le manque de locaux commence à se faire ressentir.

La Commune de Château-d'Oex est particulièrement sollicitée puisque les structures actuelles y sont déjà implantées.

L'accueil des élèves à midi est en forte augmentation, La Casbah (local mis à disposition en 2021 sous la grande salle de Château-d'Oex) est déjà bien exploitée et permet aux plus grands de manger à l'abri et avec un accompagnement. De nouvelles solutions sont en cours d'étude pour la rentrée 2023.

Santé publique

Pôle Santé du Pays-d'Enhaut (PSPE)

Le Pôle Santé a transmis à fin 2022 son projet d'établissement 2022-2027. Ce document présente notamment les objectifs stratégiques, les missions, les enjeux, ainsi qu'une analyse des besoins en santé au Pays-d'Enhaut.

Cet outil de pilotage permettra notamment d'adapter les prestations à l'évolution des besoins de la population, de fixer les bases du contrat de prestations avec le canton dans le cadre de la politique de santé publique et de planifier les investissements et infrastructures.

En complément d'une vision pour des soins intégrés le Conseil de fondation et la Direction du PSPE souhaitent lancer au plus vite les études nécessaires à la reconstruction de l'hôpital.

Suite à une inspection de Swismedic en avril 2022, le bloc opératoire de l'hôpital a dû fermer pour des raisons d'infrastructures. Au vu de certaines informations médiatiques, il est important de rappeler que la qualité de la prise en charge et la sécurité des soins aux patients n'ont jamais été remises en causes par les instances de contrôles et que nous ne pouvons que remercier l'ensemble du personnel travaillant dans les établissements de soins pour leur engagement.

Afin de garantir l'accès aux urgences par voie aérienne pour la population et les hôtes de notre région, le PSPE doit rénover entièrement sa place d'atterrissage pour les hélicoptères. Cet investissement important a nécessité d'importantes recherches de fonds et le PSPE remercie en particulier les communes du Pays-d'Enhaut et de Saanen, ainsi que la Fondation pour l'aide médico-sociale Chablais-Pays-d'Enhaut.

Cellule de crise

Pénurie énergétique

Commune :

En décembre, la Municipalité a informé la population que dans le cadre de la possible crise énergétique, les mesures suivantes ont été prises :

- Extinction de l'éclairage public entre 23h30 et 05h30, à l'exception du giratoire et de l'intersection de l'entrée par le Vanel.
- Optimisation et limitation de l'éclairage de l'église et des bâtiments communaux.
- Limitation des décorations de Noël, seuls les arbres pouvaient être illuminés du 23 décembre 2022 au 02 janvier 2023 ;
- Diminution du chauffage dans les divers locaux communaux

L'art. 6 du décret cantonal entré en vigueur le 02 novembre, indiquait que les illuminations extérieures de Noël devaient être éteintes entre 23 h 00 et 06 h 00 excepté les nuits du 23 décembre au 2 janvier, sous réserve de celles installées directement par les communes.

Canton :

Dans le cadre de la préparation à une éventuelle pénurie énergétique, les communes ont plusieurs responsabilités clefs dont en particulier la planification des points de rencontre d'urgence (PRU). Bien que le concept de PRU ne soit pas lié uniquement au risque de pénurie énergétique, il s'intègre dans un concept plus global de protection de la population à l'échelon national.

En cas de catastrophe ou de situation d'urgence, la population d'une zone concernée doit pouvoir se rendre sur un lieu (Point de Rencontre d'Urgence (PRU)), prédéterminé et proche d'elle, pour y trouver les informations et l'aide dont elle a besoin de la part des Autorités de proximité.

Un PRU, dans sa globalité :

- Est un premier "refuge" pour la population, un lieu polyvalent permettant d'accueillir la population touchée en cas d'événement (ACCUEIL) ;
- Est un endroit qui permet un échange d'information entre les autorités et la population (INFORMATION) ;
- Peut garantir à la population l'accès aux services d'urgence lorsque les moyens de télécommunication ordinaires ne fonctionnent plus (COMMUNICATION) ;
- Peut être un point de distribution en cas de "besoins de première nécessité" tels que de l'eau potable, de l'alimentation, d'un aiguillage sur un hébergement d'urgence, etc. (ASSISTANCE) ;
- Peut même être un lieu de rassemblement en vue d'éloigner une population d'une zone fortement sinistrée (EVACUATION).



POINT DE
RENCONTRE
URGENCE



Les prestations offertes sur un PRU sont évolutives et dépendent de l'événement qui a déclenché son activation. Il pourrait être mis en place pour les cas de figure suivants (liste non exhaustive) :

- Accident grave, incendie majeur ;
- Pollution d'eau potable, pollution radioactive ;
- Inondations, glissements de terrain ;
- Tremblements de terre ;
- Pannes prolongées d'électricité, voire black-out ;
- Coupure des moyens de télécommunication.

Selon la portée et la gravité de l'événement (local, régional, cantonal), un ou plusieurs PRU peuvent être activés et mis en place par les autorités exécutives concernées.

8 SERVICE DES EAUX

Généralités

Des classeurs d'autocontrôle permettant un contrôle régulier de diverses choses à suivre concernant le réseau de distribution de l'eau sont à disposition au bureau du service des eaux.

Les classeurs comprennent :

- Description de l'organisation
- Inventaires des ouvrages
- Liste des risques et mesures à prendre
- Directives de travail et d'entretien
- Directives pour les contrôles et les analyses à effectuer
- Enregistrement des résultats et des observations
- Evaluation annuelle / propositions d'améliorations
- Evaluation du système d'autocontrôle
- Programme annuel de prélèvement d'eau potable
- Annexe fuites des conduites d'eau.

Un contrôle par M. Vurruso de l'Office de la Consommation a été effectué le 08 août 2022 sur notre réseau d'eau potable.

Chaque année 4 analyses du réseau d'eau sont faites et apportées chez Natura Chimica.

Tout le matériel pour les diverses réparations du réseau a été regroupé dans l'ancienne forge.

Restriction d'eau

En raison des chaleurs persistantes cet été, la Municipalité a prié la population de bien vouloir restreindre au maximum la consommation de l'eau potable, pour tout emploi. Elle a interdit formellement l'utilisation de l'eau du réseau à des fins d'arrosage des gazons, des places de parc, des aménagements extérieurs, ainsi que le lavage de voitures. L'arrosage manuel parcimonieux des jardins potagers et des fleurs restait provisoirement autorisé.

Eau contaminée

Le 05 octobre 2022, nous avons constaté que le réseau de distribution de l'eau potable a été contaminé. Le responsable communal a tout mis en œuvre pour revenir le plus rapidement possible à la normale.

Les employés communaux se sont également empressés d'aller distribuer des flyers dans chaque boîte aux lettres afin d'en informer la population. La notice distribuée informait que l'eau devait être bouillie avant consommation, ceci afin de garantir la destruction des éventuels germes pathogènes.

Chaque jours, 1 à 2 chlorations ont été faites et les bras morts et les fins de courses étaient purgés. Des échantillons d'eau ont été analysés chaque jour jusqu'à ce que les valeurs soient positives et validées par le canton. Le 13 octobre, les mesures ont été levées par le canton.

Fuites sur le réseau d'eau communal

Cette année, 6 fuites ont été réparées sur le réseau d'eau communal :

- Chemin des Poses
- Chemin pédestre des Fontaines
- Grand-Riau
- Route de Derrière lé Né
- Rue des Allamans
- Station départ Videmanette

Ces fuites ont été repérées après une recherche et une analyse de bruit avec des écouteurs placés par l'entreprise vonRoll hydro.

Les piquets sont tenus par les entreprises Thierry Schopfer et Schwitzguebel Team ainsi que par M. Martin Sambale et M. Arnaud Dollinger.

Station de pompage des Fontaines

Révision complète de la pompe 1.

Chemin des Coursions

Mise en séparatif pour les eaux claires et usées ainsi que les conduites d'eau potable.

Le Crêt – Garage du Vanil – RC 702

Mise en séparatif pour les eaux claires et usées ainsi que les conduites d'eau potable.

Collège – Ruelle de la Gare

Remplacement des conduites d'eau usées et potables. La 4^{ème} étape devrait se réaliser en 2023.

Rodomont Devant – La Chia

L'étude pour l'alimentation en eau pour le secteur Rodomont Devant – La Chia est en cours.

Réservoir de la Forclaz – Le Guffre

Son nouvel emplacement a été préavisé favorablement par l'ECA et l'Office cantonal de la consommation. Le projet de reconstruction est toujours à l'étude.

Conduites aux Chavalets

La 3^{ème} et dernière étape s'est terminée en automne 2022.

CONCLUSION

Bien entendu nous tenons encore à remercier l'ensemble de nos partenaires (entreprises locales, commissions, administration cantonale, etc.) et tout notre personnel pour leur engagement et leur bonne coopération tout au long de l'année, ainsi que votre conseil pour la bonne entente.

Tout en vous remerciant pour votre attention, nous vous prions d'agréer, Monsieur le Président, Mesdames et Messieurs les Conseillers, nos salutations distinguées.